иллюстрированный · историко-медицинский · нон-фикшн

ВЕРХНЕУДИНСК
лечебный

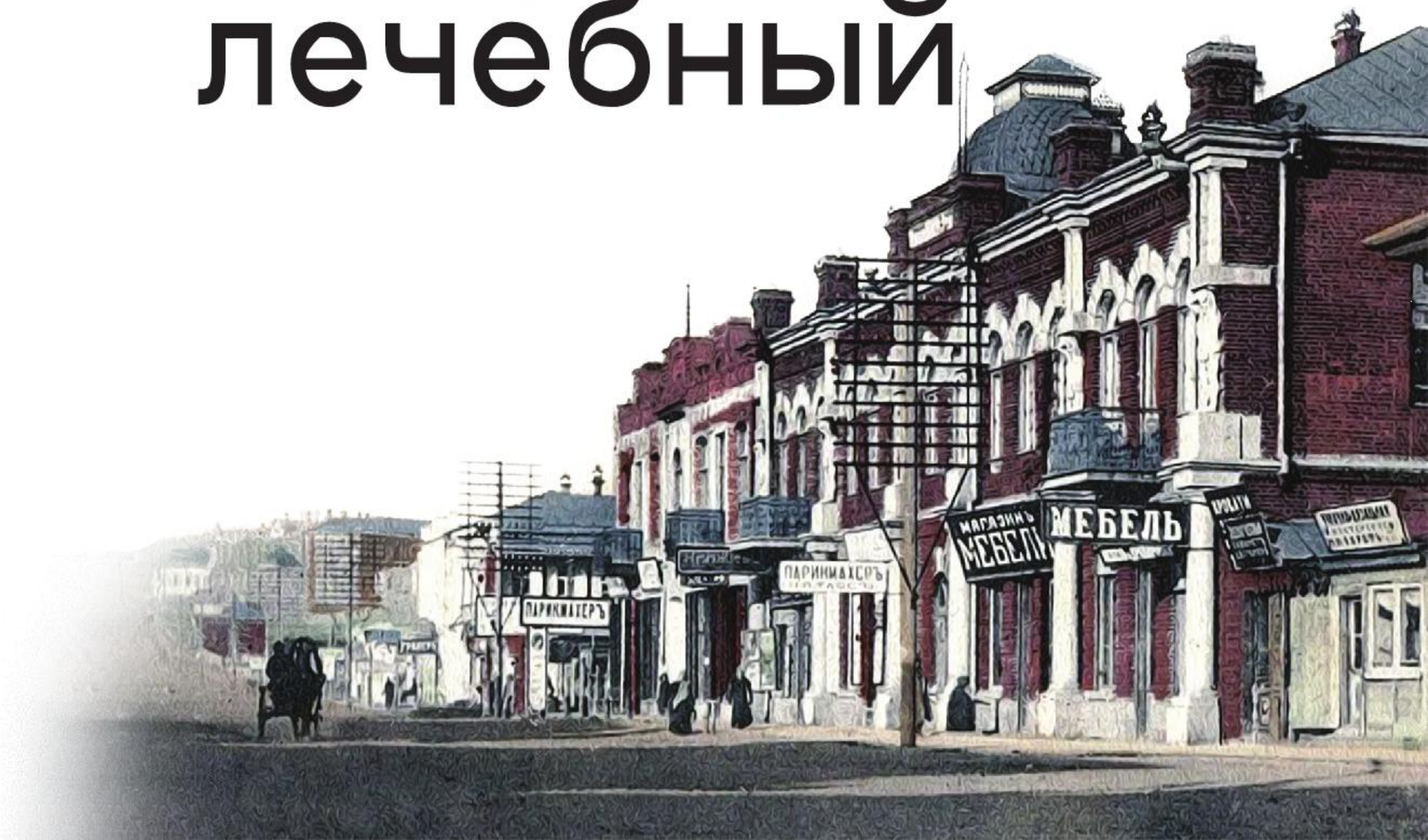

Министерство здравоохранения Республики Бурятия
Комитет по культуре Администрации г. Улан-Удэ

Центр общественного здоровья
и медицинской профилактики
Республики Бурятия имени В.Р. Бояновой

Центральная городская библиотека
имени И.К. Калашникова

иллюстрированный · историко-медицинский · нон-фикшн

ВЕРХНЕУДИНСК лечебный

Улан-Удэ
2022

УДК 614.2 (571.54)
ББК 5г
В 36

Верхнеудинск лечебный : иллюстрированный историко-медицинский нон-фикшн / составители : А. Н. Калашникова, О. В. Касаткина; Центральная городская библиотека имени И. К. Калашникова; Центр общественного здоровья и медицинской профилактики Республики Бурятия имени В. Р. Бояновой. – Улан-Удэ : Издательство ГБУЗ «ЦОЗиМП РБ им. В. Р. Бояновой», 2022. – 56 с. : ил.

ISBN 978-5-98582-119-2

© Центр общественного здоровья и медицинской профилактики РБ им. В.Р. Бояновой, 2022
© Центральная городская библиотека им. И.К. Калашникова, 2022

Дизайн и верстка: Н.В. Ушаков
Корректор: Д.В. Баторова

12+

2022 Улан-Удэ ГОД ЗДОРОВЬЯ И АКТИВНОГО ДОЛГОЛЕТИЯ

Отпечатано в типографии ООО «НоваПринт»
Республика Бурятия, г. Улан-Удэ
Тираж 200 экз. Заказ № 568

К читателю

Каждая историческая эпоха имеет свой неповторимый образ. Для здравоохранения Верхнеудинска значимым стал XIX век, когда период затишья сменился периодом развития, постепенного и неспешного. Появление дипломированных врачей, лечебных учреждений для гражданского населения, частных и общественных аптек, зубоврачебных кабинетов и лечебниц — характерные приметы того времени.

Представив отдельные факты из биографий известных врачей и истории медицины города, мы попытались сформировать своеобразный слепок прошлого, воскресить память о людях, живших в XIX-начале XX веков.

Работа врача в те времена была крайне трудной. Два-три специалиста на весь город. Это были настоящие энтузиасты. И их авторитет был велик и непоколебим. Иван Федорович Реслейн, Иван Шиллинг, Александр Иванович Орлов, Николай Васильевич Кирилов, Исай Аронович Шинкман, Михаил Владимирович Танский, Константин Иванович Легков и многие другие — добрая и светлая память о представителях

медицинской интеллигенции Верхнеудинска будет жить теперь и на страницах этой книги.

К сожалению, «белых пятен» в истории медицины города Верхнеудинска и в целом Бурятии осталось еще много. И, надеюсь, что это издание пробудит у молодого поколения познавательный интерес к прошлому своей малой родины. Ибо «народ, не знающий своего прошлого, не имеет будущего».

Етта Доржиева,
главный врач Центра общественного здоровья и медицинской профилактики Республики Бурятия имени В.Р. Бояновой

Наш нон-фикшн не претендует на звание глубокого исторического исследования. Это всего лишь небольшой сборник интересных фактов и зарисовок по истории врачевания города Верхнеудинска (Улан-Удэ). Временной промежуток представленных событий — с конца XVIII века по 1917 год.

Наша книга — яркая коллаборация историков и библиотекарей с активным и креативным сообществом молодых улан-удэнских художников. Часть материалов

проиллюстрирована шестнадцатью авторами, которые сами выбирали факт и оформляли его по своему усмотрению (портрет, зарисовка, комикс...). Все развороты книги индивидуальны, как и сами авторы. А среди техник исполнения есть не только цифровая живопись, но и акварель, карандаш.

Получается, представленный нон-фикшн — это ещё и уникальная возможность познакомиться не только с историей, но и с современностью нашего удивительного города.

Читайте, смотрите, удивляйтесь и вдохновляйтесь!

Раиса Цыбенова,
директор Централизованной библиотечной системы города Улан-Удэ

Факты

1 До конца XVIII века в городе Верхнеудинске не было дипломированных врачей и лечебных учреждений, потому многие горожане лечились народными средствами. Практически в каждой семье были известны секреты приготовления отдельных снадобий и способов лечения.

2 Известно, что жители города брали землю с могилы бывшего иеромонаха Арсения на Троицком кладбище, и, как пишет верхнеудинский старожил купец Орлов, «разводя в теплой воде, поили ею детей, которыя и выздоравливали...». Кстати, у многих народов земля считалась средством очищения. По словам А. Афанасьева, старообрядцы даже мыли ею руки перед обедом и ужином за неимением воды.

3 В 1790 году в Верхнеудинске на берегу Уды, возле перевоза, был открыт военный лазарет, где лекарем до 31 июля 1805 года был Иван Федорович Реслейн — один из первых врачей-хирургов Забайкалья и Восточной Сибири. В двух комнатах лазарета лечилось 10-15 человек.

■ — отмеченные факты проиллюстрированы

МЕСТНЫЕ
ТРАВЫ
Dracula art

2

4 По воспоминаниям известного полярного исследователя, а позже Верхнеудинского уездного начальника М.М. Геденштрома, Реслейн «был один из благотворительнейших мужей своего времени, но притом имел величайшие странности. Ни от кого он не принимал денег за лечение, или даже подарков, большую часть жалованья своего он оставлял в казначействе и брал только то количество, которое считал необходимым на свое скудное содержание...».

5 Реслейн имел учеников, которым преподавались медико-хирургические науки, латынь, анатомия, внутренние болезни. Он первым добился разрешения вскрывать трупы для учебных целей. Он же был первым оспопрививателем в Верхнеудинске. Тогда использовался метод вариоляции – активной иммунизации против натуральной оспы путем введения здоровым людям содержимого оспенных пузырьков больных людей.

6 В 1805 году в Верхнеудинске открыта первая гражданская больница, где врачом был штаб-лекарь 7-го класса Иван Шиллинг, он же работал в госпитале. Больница находилась в Заудинской станице в деревянном здании с коридором посередине и с комнатами по сторонам.

7 Доподлинно известно, что для окуривания и дезинфекции палат в 1800-х годах использовались хлебный уксус, еловая смолка и вереск. Об этом сохранились записи в книге выдачи средств совета Верхнеудинской городской больницы.

8 В конце 1830-х годов в Верхнеудинске городским врачом был Александр Иванович Орлов, до этого служивший в Кяхтинской таможне и на Нерчинских горных заводах. Живя в Кяхте, А.И. Орлов выпускал рукописную газету «Кяхтинская стрекоза» и журнал «Кяхтинский литературный цветник», в подготовке которых принимали участие ссыльные декабристы.

9 В 1839-1840 годах в Верхнеудинске А.И. Орлов стал выпускать рукописную газету «Метляк» («метляк» — «мотылёк» в сибирских и дальневосточных говорах русского языка). Среди ее авторов были декабристы Михаил Бестужев и Вильгельм Кюхельбекер.

10 В 30-х годах XIX века Верхнеудинская больница была самой крупной в Западном Забайкалье. В 1835-1839 годах, по неполным данным, в ней лечилось в среднем более 100, в Туркинской больнице — 21, в Троицкосавской — 14 человек.

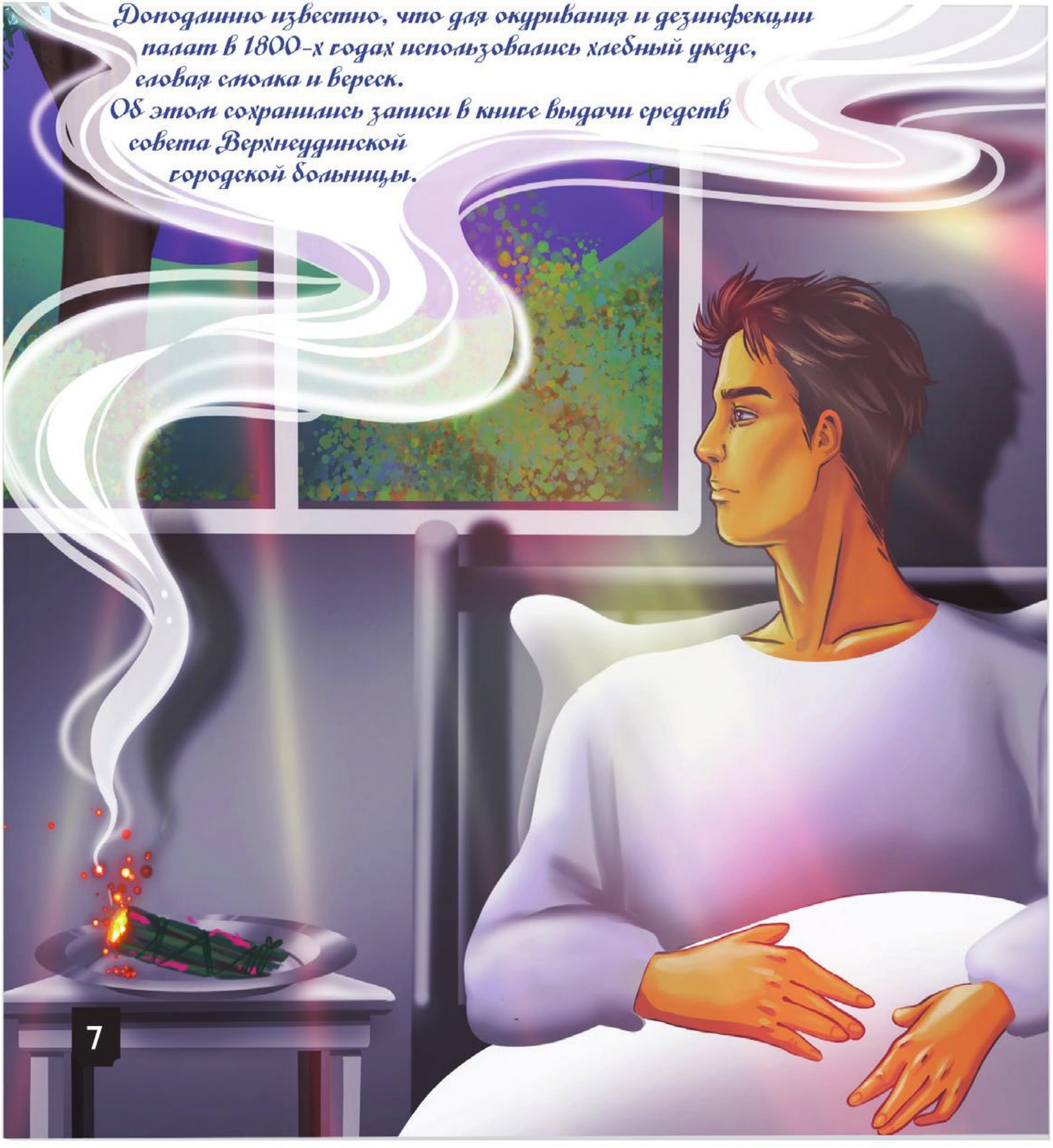
Доподлинно известно, что для окуривания и дезинфекции палат в 1800-х годах использовались хлебный уксус, еловая смолка и вереск.
Об этом сохранились записи в книге выдачи средств совета Верхнеудинской городской больницы.
7

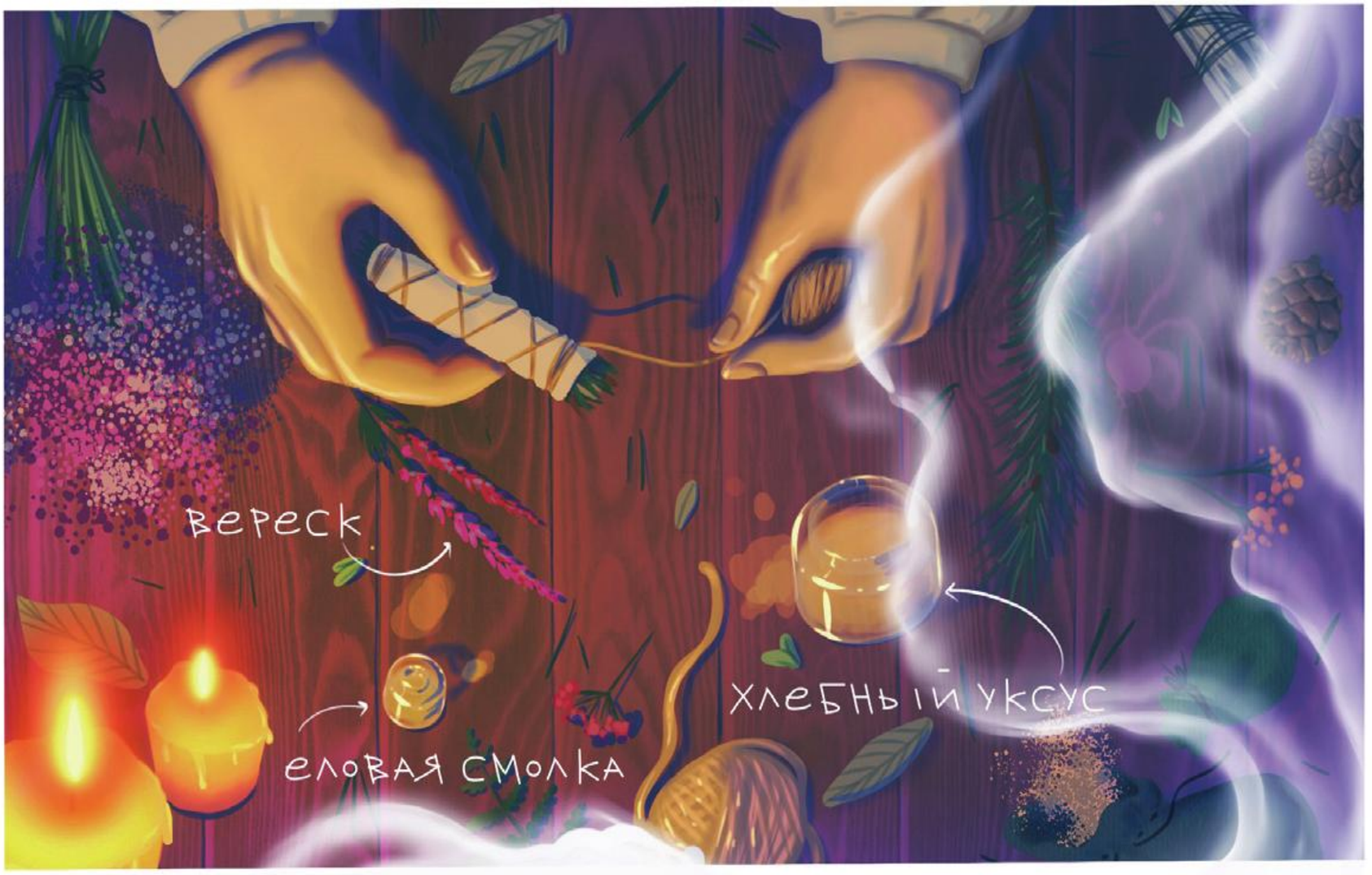
вереск
еловая смолка
хлебный уксус

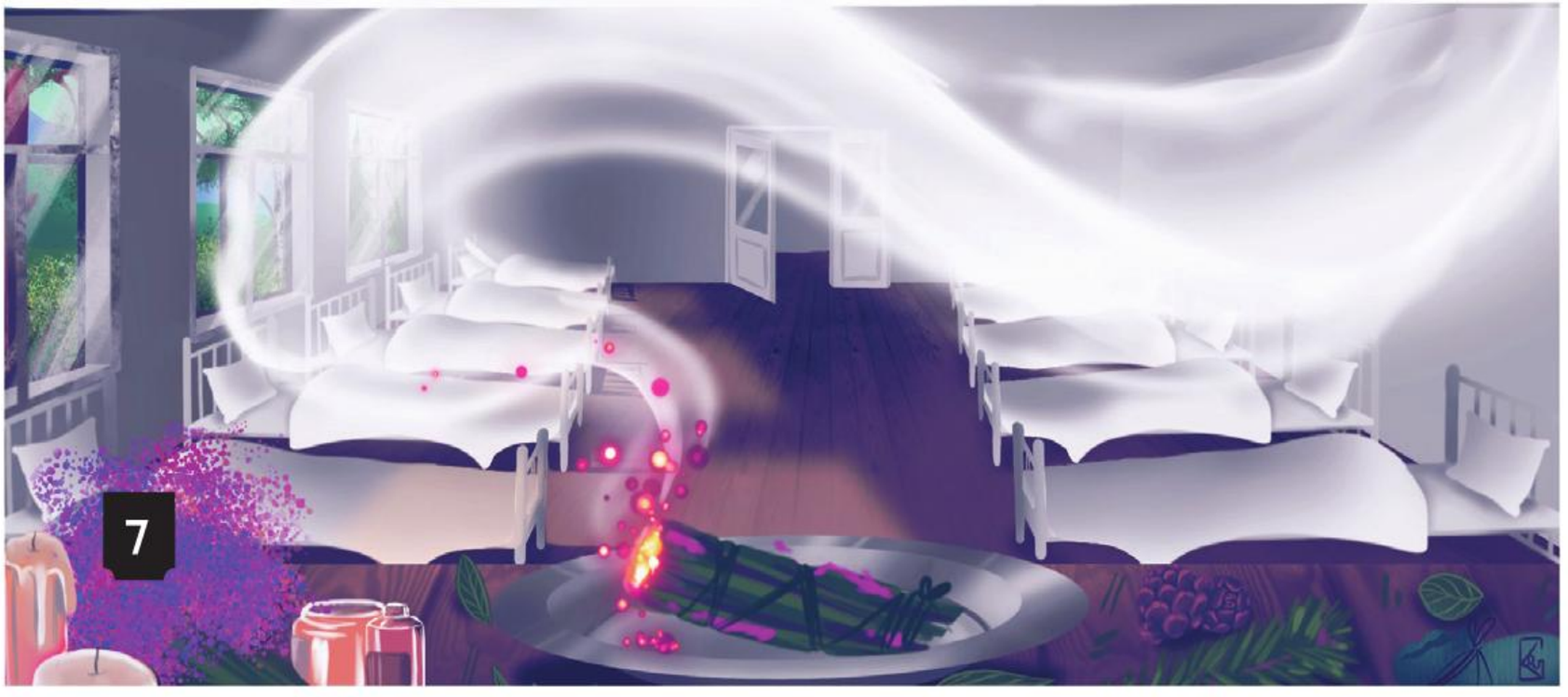
7

КЯХТИНСКАЯ СТРЕКОЗА
КЯХТИНСКАЯ СТРЕКОЗА

В 1839-1840 гг.в г.Верхнеудинске Александр Иванович Орлов стал выпускать рукописную газету под названием "Метляк" ("метляк"- "мотылёк" в сибирских и дальневосточных говорах русского языка).

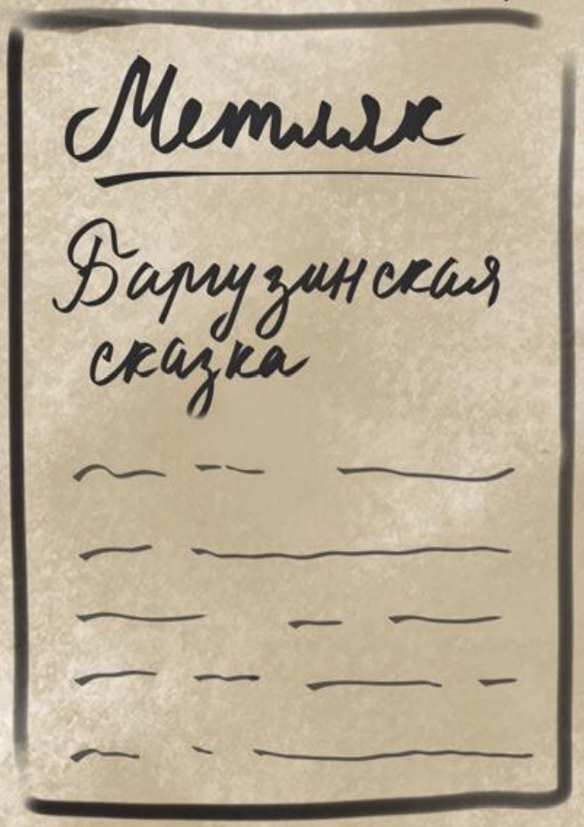

Среди ее авторов были декабристы Михаил Бестужев и Вильгельм Кюхельбекер.

11 Стоимость пребывания в Верхнеудинской больнице в 1835-1839 годах составляла 18-20 копеек серебром (около 90 копеек ассигнациями). Для сравнения, хлеб в городе стоил 27-28 копеек за пуд. Лечение в больнице было дешевле, чем частное посещение врача.

12 С 1860 года городская больница размещалась в двухэтажном каменном доме по улице Троицкой (ныне Куйбышева). Этот дом принадлежал купцам Трунёвым и был продан городу под больницу.

13 Питание пациентов Верхнеудинской городской больницы было двухразовым: на завтрак подавался «бульон из ячневых круп», на обед — ординарная (обычная) и лечебные (слабобульонная, кисельно-медовая, кисельная, кисельно-молочная, кашечная) диеты.

14 Специально для цинготных больных покупались лук, черемша и горчица.

15 Кроме того, в качестве лечебных средств использовались водка, красное и розовое вино, коньяк, ягоды брусники, винный уксус, конопляное масло.

КАЗЕННОЕ ВИНО
СТОЛОВОЕ
ЦѢНА
КОНЪЯКЪ
ПИТЕЙ
ВОДК

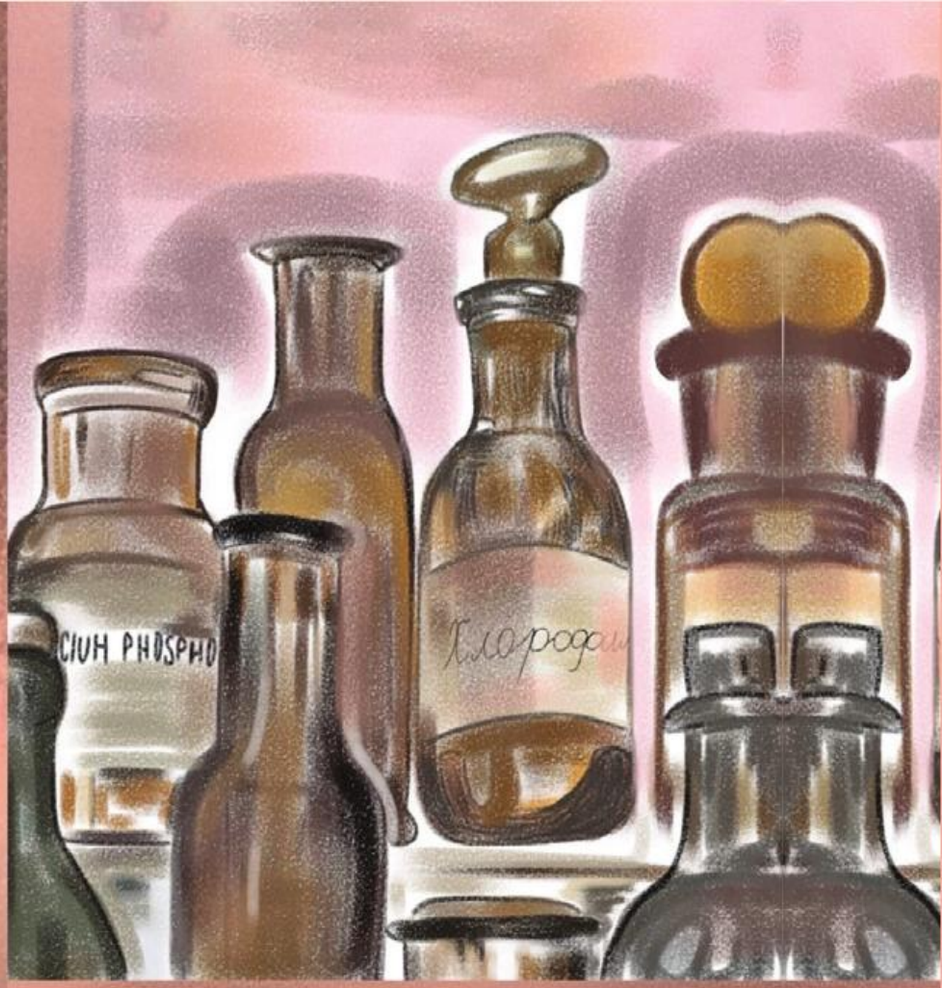
CIUH PHOSPHO

tvorcherna

16 Больница делилась на два отделения — мужское и женское. Заразные больные помещались в отдельный барак. Изолированная комната была отведена для больных психическими заболеваниями.

17 Чаще всего в городе случалась эпидемия кори, возникавшая каждые 3-4 года. Реже были скарлатина, дифтерит и оспа. А вот вспышки брюшного тифа отмечались почти каждую осень.

18 В 1868 году Семен Яковлевич Жабин открыл в Верхнеудинске частную аптеку. Находилась она в маленьком домике напротив Соборной церкви в нижнем, слегка подвальном, этаже, в небольшой комнатке. В аптеке продавались «всякие порошки и пилюли… в нарядных баночках, иногда с картинками, которыми в детские годы скрашивались и самые болезни. Пилюли отпускались часто для красоты позолоченными. Отсюда, очевидно, пошло выражение «позолотить пилюлю».

19 В 1878 году аптека С.Я. Жабина сгорела во время большого пожара, уничтожившего почти половину города. Тогда Верхнеудинская управа учредила первую общественную аптеку, где провизоры работали на условиях аренды.

20 В 1886 году на должность окружного врача в город прибыл Николай Васильевич Кирилов (1860-1921), впоследствии известный исследователь Сибири и Дальнего Востока. Кроме лечебной работы, он вёл метеорологические наблюдения, собирал коллекции насекомых и растений, занимался этнографией, изучал тибетскую медицину, активно сотрудничал с Русским географическим обществом. Позднее Кирилов работал в Забайкалье и на Дальнем Востоке.

21 Николай Васильевич Кирилов почти три года вёл лечебную и разъяснительную работу среди семейских в Бичуре, которая приносила свои плоды. Мнимой причиной изгнания доктора из села стал флюгер, установленный во дворе его дома. Староверы посчитали, что он приводит к засухе.

22 В конце XIX века Верхнеудинская больница была очень слабо оборудована, плохо оснащена, не хватало инструментария из-за недостаточного финансирования. Больница содержалась на средства города. Лечение в больнице платное — 77 копеек в сутки. По тем временам цена невысокая. Столько примерно стоил килограмм мяса. Но были койки и для неимущих. Их пребывание в стационаре ложилось на плечи городской казны.

..1886 г. прибыл на должность окружного врача. Начал собирать коллекцию растений, занимаюсь этнографией...

1860 – 1921

Николай Васильевич Кириллов

206

andryonov

23 В XIX веке популярностью в Верхнеудинске пользовался фельдшер Григорий Дмитриевич Францев. По воспоминаниям М.В. Танского, это был подвижный, суетливый, хлопотливый человек, одним из любимейших средств которого в детской практике было смазывание зева чистым дегтем. «Орудовал в них, как во втулках колесных», — писал М.В. Танский.

24 Врачеванием занимался и цирюльник Давид Рейфович. Он практиковал кровопускание и лечение пиявками.

25 В городе существовала казенная должность повивальной бабки. Долгое время ее занимала Марио де Пуш.

26 Помимо врачей европейской медицины, помощь населению оказывали эмчи-ламы. В их арсенале были средства животного и растительного происхождения. По воспоминаниям М.В. Танского, «возили лекарства ламы в мешке из мягкой кожи, наполненном маленькими, из такой же кожи, мешочками с порошками, с привязанной к каждому дощечкой с надписью на ней по-тибетски, обозначавшей лекарство. Особой металлической ложечкой-меркой расфасовывали они порошки (иногда смесь) в мягкую китайскую бумагу — «задачки» — и в таком виде раздавали для пользования больным. Лечение проводилось курсовое, с разными сроками, по две-три «задачки» в день.

27 В начале XX века в питании пациентов Верхнеудинской больницы произошли изменения. В отчете врача городской больницы Лозовского появились кисломолочная и экстраординарная диеты, в состав которых входили крупчатые булки, куриное мясо и рис, использовались портвейн, мадера, яйца, мясо для котлет и жаркого.

28 Например, в 1901 году для нужд больницы у казачки Е. Жаровой покупались: молоко по 20 копеек за штоф (1,23 л.), капуста по 3 копейки за штуку и яйца. А в 1905 году по контракту мещанин И.Д. Кулаков поставил 300 пудов (4900 кг) говядины по цене на 20 копеек ниже установленной в Верхнеудинске.

29 С 1902 года по 1906 год Верхнеудинской городской больницей заведовал Исай Аронович Шинкман. Он прослужил в больнице недолго, но успел многое сделать для медицинского обслуживания города и благоустройства больницы.

30 В 1902-1906 годы Исай Аронович Шинкман впервые выделил в больнице комнату для операций, завел стерилизатор, пополнил инструментарий и начал делать небольшие операции.

Врачеванием занимался и цирюльник
Давид Рейфович
Он практиковал
кровопускание

И ЛЕЧЕНИЕ ПИЯВКАМИ
ГИРУДОТЕРАПИЯ
24
andryonov

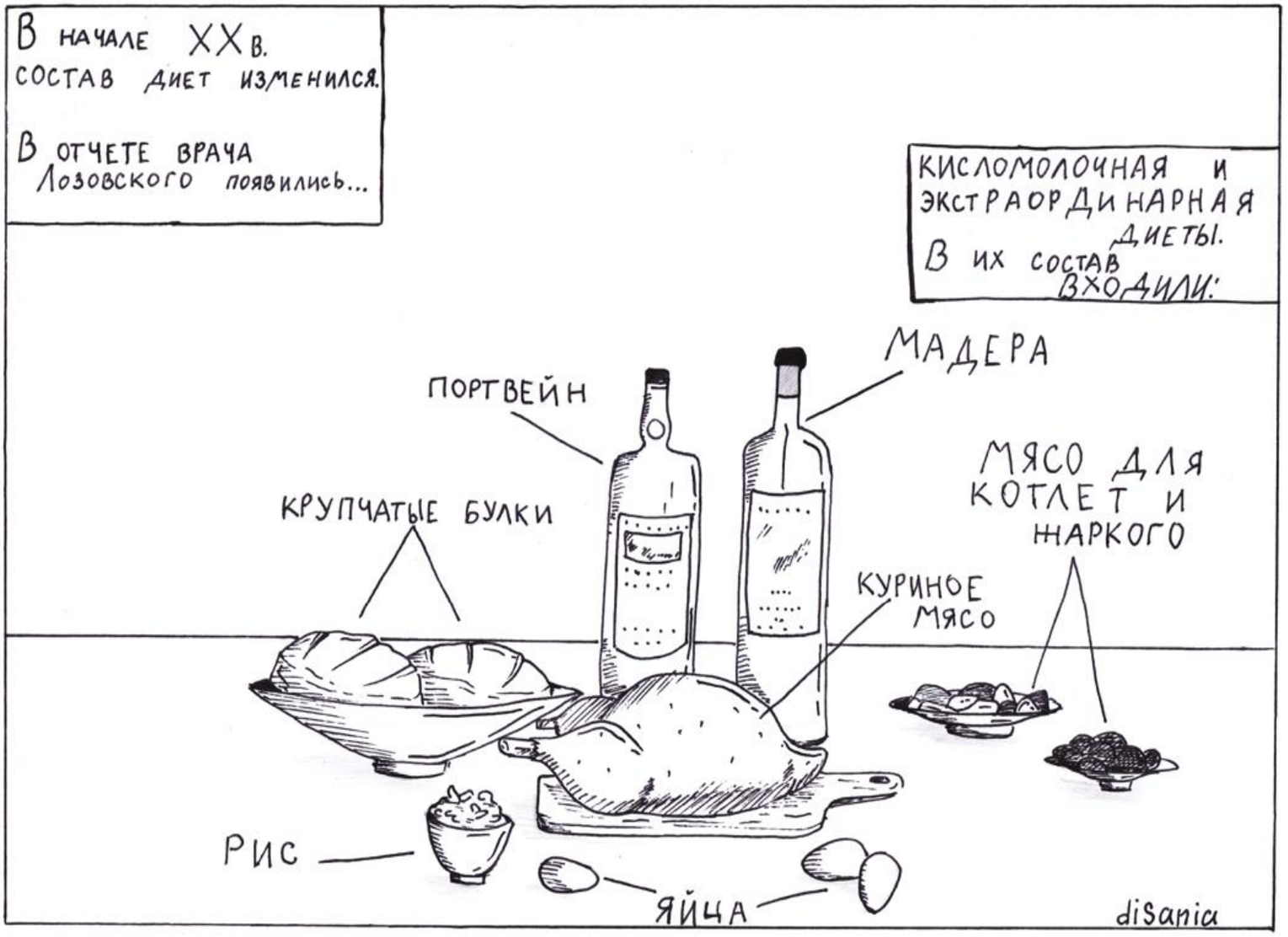
В начале XX в. состав диет изменился.
В отчете врача Лозовского появились...
кисломолочная и экстраординарная диеты.
В их состав входили:
мадера
портвейн
мясо для котлет и жаркого
крупчатые булки
куриное мясо
рис
яйца
disania

20
20
20
3
30
20
20
3
28

29
Bambarougee

31 В сентябре 1905 года для удобства проведения судебной экспертизы Шинкман предложил городской управе перенести помещение ледника для хранения трупов из городской больницы на Троицкое кладбище. Однако этот вопрос был решен уже следующим заведующим М.В. Танским.

32 В 1905 году для борьбы с холерой по инициативе И.А. Шинкмана в городе Верхнеудинске создали санитарно-эпидемиологическую службу, пригласили специальный медицинский персонал, а также вызвали студентов-медиков из Томского университета.

33 Кроме врачебной деятельности, И.А. Шинкман вёл пропагандистскую работу среди населения, периодически читал лекции на актуальные медицинские темы в приходском училище, в городской больнице устраивал литературные чтения с «волшебным фонарём».

34 В 1906 году за революционную деятельность (работу в редакции вольнодумной газеты «Верхнеудинский листок») И.А. Шинкман был арестован, предан военно-полевому суду и приговорен к смертной казни. Под давлением общественного мнения смертная казнь была заменена бессрочными каторжными работами. И.А. Шинкман отбывал каторгу в Акатуе, затем был на поселении в Якутской области. Спустя восемь лет он выехал с семьей в Харбин, где и умер.

санитарно-эпидемиологическая

служба

kusyavi

35 С 1906 года по 1929 год Верхнеудинской городской больницей заведовал Михаил Владимирович Танский (1869-1962) — свидетель строительства Транссибирской железнодорожной магистрали, Русско-японской войны, революции, обеих мировых войн, репрессий... и первого полёта человека в космос. Человек-легенда, врач, литератор, библиофил, знаток музыки и живописи и один из самых уважаемых и известных жителей Верхнеудинска XX века.

36 Танский был талантлив во многом. В Национальном архиве Республики Бурятия хранятся 1200 фотографий, рукописей, среди которых — стихотворения, повести и романы, дневниковые заметки Михаила Владимировича.

37 По специальности Танский был гинекологом, но вообще был человеком энциклопедического ума. Интересовался стоматологией, хирургией, отоларингологией и мог оказать практически любую медицинскую помощь.

38 Верхнеудинцы буквально молились на врача, выказывая ему почёт и уважение. Такое отношение легко объяснить тем, что Танский оказывал неимущим горожанам помощь абсолютно бесплатно.

ТАНСКИЙ
МИХАИЛ ВЛАДИМИРОВИЧ

Навыки

Интеллект | Медицина | Глав. врач | Литератор

39 Для выездов Танскому запрягали карету и отправляли помощника, который носил его чемодан весом в 50 килограммов, упакованный всевозможными лекарствами и приборами на любой случай.

40 Кроме М.В. Танского, в городе имелся еще городовой врач — А.И. Христов, разъезжавший по городу по вызовам, а также наблюдавший за санитарным состоянием. Он же по совместительству заведовал Верхнеудинской тюремной больницей.

41 В Верхнеудинской тюремной больнице было 20 кроватей. Из воспоминаний М.В. Танского: «Две просторных светлых комнаты, конечно, с окнами в решетках, маленький кабинетик для приема больных и тут же аптечка. Имелся фельдшер, приготовлявший, между прочим, и несложные лекарства. В палатах стояли железные кровати с соломенными матрацами и подушками, с байковыми одеялами...».

42 Интересно, что в Верхнеудинской тюремной больнице установился довольно распространенный в Сибири порядок, когда заключенные по очереди пользовались свободными больничными местами для отдыха: «В больнице непременно находилось 2-3 человека, отдыхавших здесь, как на курорте...».

50
кг
ЛЕКАРСТВ
И
ПРИБОРОВ

41
tvorchenna

43 9 ноября 1901 года в Верхнеудинске открылся первый аптекарский магазин. Из заявления товарищества «Р. Мейерович и Е. Цыгальницкий» в Верхнеудинскую городскую управу от 4 декабря 1901 года: «С 15 сего ноября мы открыли в г. Верхнеудинске аптекарский магазин, просим на основании 655 ст. Уст[ава] мед. пол. избрать и уполномочить на продажу ядовитых веществ под литерой А, этим урегулируется правильная продажа этих средств под контролем правительства и медицинского начальства, тогда как теперь таковые вещества продаются бесконтрольно и надлежащих мер предосторожности...».

44 В 1902 году патент на аренду общественной аптеки, заплатив 2500 рублей, выиграл Литман Менделеевич Шлаин. Его аптека по ассортименту медикаментов отвечала всем требованиям правительства и запросам населения. Он следил даже за заграничными новинками. Аптекарь Шлаин был уважаемым в городе человеком, занимавшим высокое положение в еврейской диаспоре. И именно он стал первым Верхнеудинским общественным раввином.

45 15 августа 1899 года на станцию Верхнеудинск прибыл первый поезд. В предверии этого на станции была открыта ведомственная железнодорожная больница на 25 коек с приемным покоем (амбулаторией), обслуживавшая в основном работников путей сообщения и пассажиров. Больница состояла из главного корпуса, барака для заразных больных, прачечной. Здание больницы было деревянным, с деревянной крышей, фундамент — каменным.

46 Часть медперсонала ведомственной железнодорожной больницы работала в больнице, часть — по вызовам вдоль линии железной дороги. Оплата труда здесь была выше, поэтому состав редко менялся. Врачами работали Г.Д. Болтенко и В.В. Натансон, фельдшерами — И.П. Титов, А.А. Сергеев, А.Я. Шевелевич, Е.Е. Черепанов; фельдшерами-акушерами — А.И. Воробьева, М.П. Одинцова, А.Н. Черепанова и З.П. Мерзенюк.

47 В годы Русско-японской войны в Верхнеудинске работали три лазарета: Одесский, Пермский и Болгарский. Был построен лазарет Красного Креста на 40-60 коек. В конце 1905 году он был передан городу и содержался за счет субсидии городской думы и Красного Креста.

48 В 1908 году здание лазарета сгорело. В 1909 году построили каменное двухэтажное здание лазарета, в котором сейчас размещается Детская республиканская клиническая больница (ул. Модогоева, 1). Первый состав его врачей был такой: старший врач-хирург Легер, терапевт Легков и консультанты: Танский — по хирургии и терапии, военные врачи: Покровский — по гинекологии, Шрамков — по глазным болезням.

49 Лечение в городской больнице было платным. Суточная плата составляла 1 рубль 23 ¼ копейки, не включая платы за медикаменты.

50 После ухода А.Г. Легера на войну главным врачом лазарета Красного Креста был Константин Иванович Легков. В 1915 году он был избран Верхнеудинским городским головой. Служил на этой должности по декабрь 1916 года, до призыва в войска для участия в Первой мировой войне. При К.И. Легкове на средства Союза земств на Батарейной горе (Вшивой горке) по Шефской улице построили три тифозных барака.

50
freesska

51 В силу малочисленности медицинского персонала любое свободное время врачи использовали для вольной практики. Это давало дополнительный заработок. Особо нуждающихся клиентов принимали бесплатно. Прием врач вёл у себя на квартире, иногда выезжал по вызову. В городе проживало много еврейских семей, которые щепетильно относились к своему здоровью, «любили лечиться».

52 В местных газетах можно было увидеть объявления об оказании медицинских услуг таких врачей, как М.В. Танский, К.И. Легков, А.И. Христов, Б.К. Покровский. Были и те, кто целиком себя посвящал частной практике, например, С.А. Перевалов и В.П. Грауди.

53 Стоматологические услуги в городе оказывали только частные зубные врачи, которые содержали собственные кабинеты. Первый зубоврачебный кабинет в Верхнеудинске был открыт в 1903 году зубным врачом Д.Я. Столпером. Он же занимался протезированием зубов. До этого времени стоматологическая помощь сводилась к приему болеутоляющих капель, либо к удалению больного зуба. Просуществовал кабинет до 1922 г.

CHECK UP ОРГАНИЗМА
«ПО-ВЕРХНЕУДИНСКИ»
С ВЫЕЗДОМ
НА ДОМ

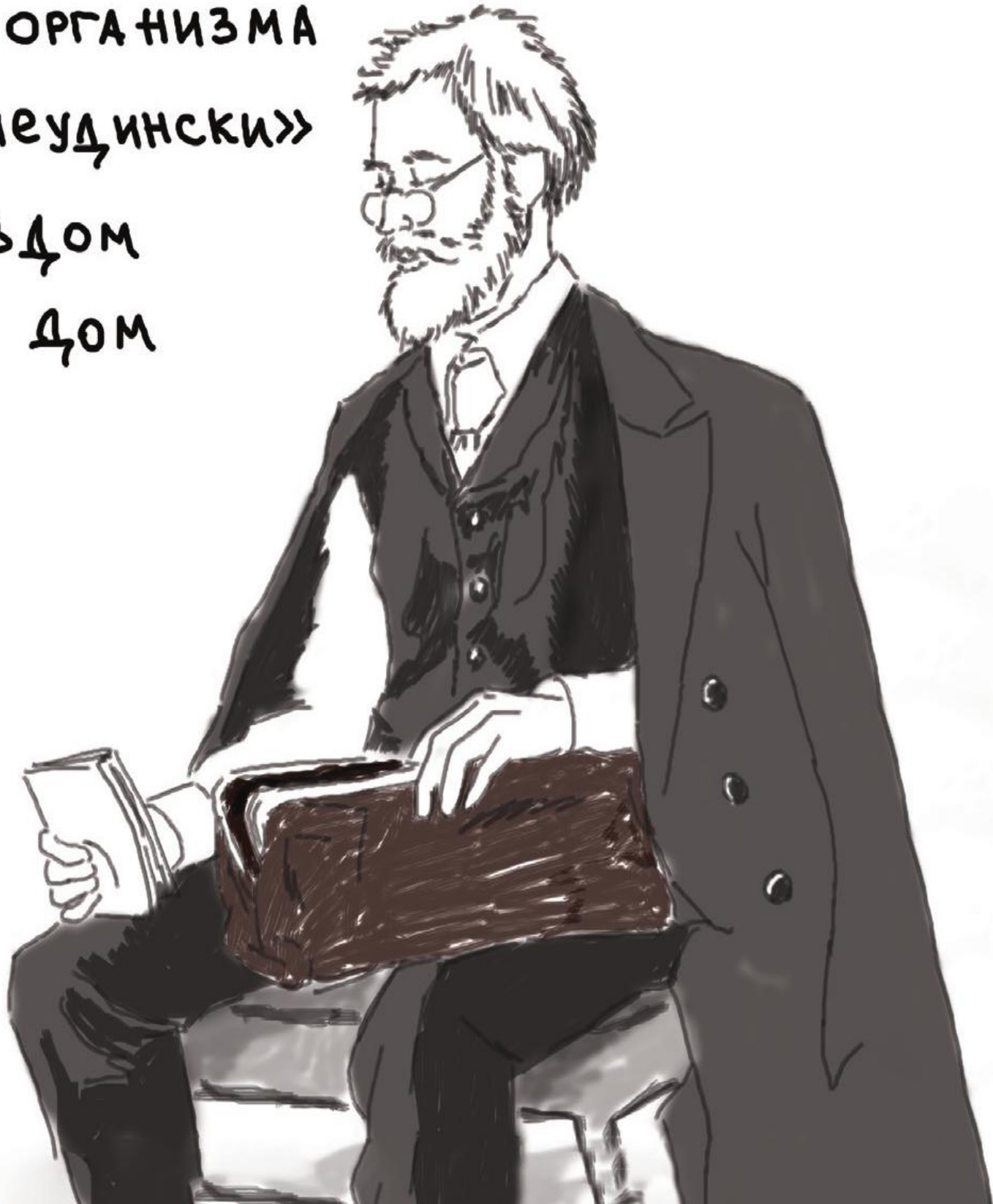

@Айгуль

ВЕРХНЕУДИНСК
ЛЕЧЕБНЫЙ
ЛЕГКОВ
ТАНСКИЙ

53
хоть бы не все зубы удалили
@Айгуль

54 Одним из первых зубных врачей Верхнеудинска является Евгений Маркович Мильштейн (1877-1953). В 1915-1916-е годы он составил устав первой зубоврачебной лечебницы Забайкальской губернии.

55 Мильштейн организовал строительство этой лечебницы в городе Верхнеудинске. Она была открыта на улице Большой Николаевской (ныне улица Ленина). В советское время на этом месте был построен Республиканский госбанк.

56 Здание первой зубоврачебной лечебницы Забайкальской губернии сохранилось и по сей день. Теперь в нем располагаются Республиканский центр здоровья и Научно-медицинская библиотека.

57 В 1917 году в Верхнеудинске проживали 21 тысяча 600 человек. В городе работали 3 аптеки: Общества Красного Креста, вольная городская и частная — аптекарский магазин госпожи Кокошко, которая торговала, кроме медикаментов, предметами санитарии и гигиены, медицинским инструментарием и аппаратурой.

58 С образованием в 1923 году Народного комиссариата здравоохранения Бурят-Монгольской АССР начался новый этап развития медицинского дела Верхнеудинска.

МИЛЬШТЕЙН ЕВГЕНИЙ МАРКОВИЧ

Навыки

Дантист | Медицина | Интеллект | Составитель лечебницы

@Айгуль

56
Bambarougee

Иллюстраторы

Алина

@relluxtl 20б

14 лет, увлекаюсь k-pop, чтением книг, а также рисованием. Мой биас – Хван Хенджин, любимая группа – «Stray Kids», а любимая еда – рис!

✉ nda703513@gmail.com

Айгуль Шагдырова

@heyiamaigul 51, 53, 55

Хочу вернуться в 2018.

✉ barcUK_ne@mail.ru

Артём Андрёнов

@andryonov 21, 24

Иллюстратор, дизайнер, диджитал-художник, тест «Кто ты из диснеевских принцесс?» сказал, что я Золушка, поэтому отполирую ваш визуал, как полы у мачехи, и в полночь он точно не обратится тыквой)

Bē behance.net/andryonov

✉ artemandrenov@gmail.com

Виктория Казанцева

@kusyavi 33, 39

Учусь в магистратуре, совсем скоро стану учителем начальных классов. В своих научных работах пишу о том, что комиксы развивают навык чтения у детей. А они его реально развивают, я проверяла! Особенно при правильном подходе.

Планирую и дальше развиваться одновременно в педагогике, науке и рисовании, создавать нечто замечательное на стыке этого.

kusyavikus

kusyavi

Виктория

@bambarougee 15, 29, 56

Меня зовут Вика, но рисую под ником bambarougee, что с бурятского переводится как «медвежонок». Люблю терракотовый цвет, апельсиновый сок и рисовать портреты.

w.torya1105@gmail.com

Владлена Буйкли

@draculaart 1, 2

Предприниматель, владелец школы рисования «ПИК-ЧА» и основатель школы современного искусства Varte. Художник-универсал.

v-arte.ru

dracula_art

Грудинина Екатерина

@kgru 7

Девиз в искусстве: в любой непонятной ситуации — рисуй!

katyagruu@gmail.com

Дарья 32

Меня зовут Даша, и каждое утро я езжу до школы час. Люблю Алекса Тёрнера и Берсерка.

zalutskayadaria@icloud.com

Дарья Муравьёва

@tvorcherna 18, 41

Рисующий библиотекарь. Девиз: «Делай, что должно, и будь что будет» (Марк Аврелий)

tvorcherna@gmail.com

Евгения

@freesska 50

Меня зовут Евгения. Два года назад во время карантина поучаствовала в марафоне по иллюстрации и с тех пор периодически рисую в Adobe Illustrator. Люблю книги, кино и всё, что связано с графическим дизайном. Открыта к любому сотрудничеству.

freesska Genyalos@yandex.ru

Елена Урбакова

@avokabru_art 9

Учусь на художника, рисую, пишу. Недавно начала осваивать диджитал. Люблю пить кофе, очень много кофе) В свободное время от учебы посещаю театры и музеи.

lenaurbakova@gmail.com

Ирина Байнзурова

@bain_zurag 8

Привет! Я Байнзурова Ирина, художник-иллюстратор. Работаю под ником bain_zurag. Люблю пить воду с лимоном, фотографировать всё красивое на телефон и готовить вкусную и фотогеничную еду.

Bē behance.net/baynzurova3106

Bain Zurag

baynzurova1994@mail.ru

Ксения Юрьева

@yrv_art — 35, 54

Люблю трудности, и преодолевать их. Art is hard, но в конце обычно получается красота.

ksyu_urich.artstation.com

obkashlivayu_voprisiki

Настя_Lumen

@nastia_lumen — 20а, 28

Забавы ради, смеха для.

a.perevoznikova@inbox.ru

Снежана Будажапова

@sugrobchik94 — 52

Люблю гуашь, а она меня не очень.

samurai94sb@mail.ru

@Disania — 27

Гуманитарий, который любит алгебру и разбирается в химии.

pinset921@gmail.com

Литература

1. Батоев, Д. Б. История здравоохранения Бурятии (конец XVIII - 1960-е гг.) / Д. Б. Батоев, С. Д. Батоев, Т. Д. Дугаржапова. – Улан-Удэ : Бурятское книжное издательство, 2004. – 262 с. : ил.
2. Батоев, Д. Б. Сподвижники здравоохранения / Д. Б. Батоев. – Улан-Удэ : Бурятское книжное издательство, 1982. – 128 с. : ил.
3. Башкуев, В. Ю. Становление и развитие муниципального здравоохранения в Верхнеудинске / Улан-Удэ в XIX - первой четверти XX в. / В. Ю. Башкуев // Вестник Бурятского научного центра СО РАН. – 2015. – № 4 (20). – С. 60–77.
4. Белых, Е. А. Общественная и культурно-просветительская деятельность евреев в Забайкальской области (60-е гг. XIX в. - фев 1917 г.): [монография] / Е. А. Белых, Л. В. Кальмина, Л. В. Курас. – Улан-Удэ : Издательско-полиграфический комплекс ФГОУ ВПО «ВСГАКИ», 2010. – 191 с.
5. Боянова, В. Р. Развитие здравоохранения города Улан-Удэ / В. Р. Боянова. – Улан-Удэ : Бурят. кн. изд-во, 1970. – 58 с.
6. Здравоохранение Бурятии в лицах : к 85-летию здравоохранения Республики Бурятия. – Улан-Удэ : Издательство ГУЗ «РЦМП МЗ РБ», 2008. – 648 с. : ил.
7. Танский, М. В. Записки Верхнеудинского доктора / М. В. Танский; [составители : А. Т. Кулев, Н. К. Сафонова]. – Улан-Удэ : НоваПринт, 2018. – 279 с.
8. Шаламов, В. А. Здравоохранение Верхнеудинска (Улан-Удэ) в годы Первой мировой войны (1914-1918) / В. А. Шаламов // Вестник БНЦ СО РАН. – 2020. – № 1. – С. 37-48.

В оформлении обложки использована фотография
«Улан-Удэ (Верхнеудинск). Большая улица, дом Н. Капельмана», ок. 1900 г.